Ijob

WARUM MUSS DER GERECHTE LEIDEN?

Übersicht

3 Ijob (Zenger 417-430): Warum muss der Gerechte leiden?

3.1 Altorientalische «Ijob»-Texte (**E 17**)

3.2 Die Welt ein Chaos, Gott ein Verbrecher! (**E 18**)

3.3 Die Antwort der Freunde

3.4 Die Antwort im Lied über die Weisheit (Ijob 28)

3.5 Die Antworten Gottes (Ijob 38-41) (**E 19**)

3.6 Die Antwort der Rahmengeschichte (Ijob1-2; 42) (**E 20**)

3.7 Die Antwort von Ijobs Frau (Ijob 2,9) (**E 21**)

3.8 Die Antwort nach der Shoa (M. Susman) (**E 22**)

3.1 Altorientalische «Ijob»-Texte

(E 17)

«Ein Mann und sein Gott»

akkadisch; um 2000a v. Chr.; Louvre AO 4462; TUAT III 135–140

[Erste Strophe]
Ein Mann weint für den Freund zu seinem Gott;
Er fleht immer wieder, betet immer wieder zu ihm.
Sein Inneres brennt, seine Mühsal ist schmerzlich;
Verfinstert wurde immer wieder sein Gemüt, durch die Seufzer […].
Er wurde schwach und fiel auf die Knie, warf sich auf den Boden;
Zu schwer wurde ihm seine Mühsal, nah ans Weinen kam er.
Wie das eben entwöhnte Junge eines Esels schreit er,
erhob laut die Stimme vor dem Gott, seinem «Haupt».
Ein Stier ist sein Mund, zwei Klagemänner sein Geschrei;
Zu seinem Herrn bringen die Klage seine Lippen.

[Zweite Strophe]
Seinem Herrn zählt er auf die Mühen, die er durchwandern musste,
die Seufzer, die er ausstieß, erläutert der Mann:
«Mein Herr, ich ging mit mir zu Rate in meinem Gemüt, (aber)
[…] im Herzen; den Frevel, den er beging, kenne ich nicht.
[…], was dir ein Gräuel ist, […] ich.
Das schlimme Verbotene, ich werde […] (damit).
Nicht blickt ein Bruder auf seinen Bruder,
spricht Verleumdungen des Freundes sein Freund nicht [aus].
Nicht […] unter dir;
Der Herr das Haus des Jauchzens […] .»

[…]

[Neunte Strophe]
«Ich bin dein Gott, dein Schöpfer, deine Hilfe;
Es wachen für dich meine Wächter und sind stark für dich!
Das Feld eröffnet seine Zuflucht [für dich],
ich schaue auf dich, dadurch [findest du] für immer Leben!
Du aber erbleiche nicht: Salbe den Ausgedörrten,
speise den Hungrigen, tränke den Durstigen mit Wasser!
Und er, der sich hinsetzte, dessen Augen glühen:
er blicke auf deine Speise, er sauge ein, empfange und freue [sich]!
Geöffnet ist dir das Tor des Heils und des Lebens;
… da hinein, geh aus, geh ein, sei gesund!»

[Refrain]
Ebne seinen Weg, öffne seinen Pfad!
Das Flehen deines Knechtes dringe in dein Herz!

Ludlul bel nemeqi («Preisen will ich den Herrn der Weisheit»)

akkadisch; 12. Jh. v. Chr.; Tafeloriginale in London, Berlin, Ankara und Istanbul; TUAT III 110-135

Tafel I

1 Ich will preisen den Herrn der Weisheit, den umsichtigen Gott;
2 er zürnt zur Nachtzeit, verzeiht aber am Tag.
3 Ich will preisen Marduk, den Herrn der Weisheit, den umsichtigen Gott;
4 er zürnt zur Nachtzeit, verzeiht aber am Tag,
5 dessen Grimm wie ein Gewittersturm eine Steppe bewirkt,
6 dessen Wehen aber schön ist wie das des Morgenwindes.
7 Sein Zorn ist nicht abzuwehren, seine Wut ist ein Flutsturm;
8 fürsorglich aber ist sein Sinn, sein Gemüt zum Verzeihen bereit.

[…]

43 Es verwarf mich mein Gott, er suchte das Weite;
44 es hörte auf meine Göttin, entfernte sich […].
45 Voll war der gute Schutzgenius an meiner Seite des Zorns gegen mich;
46 es erschrak mein (weiblicher) Schutzgeist; sie sah sich nach einem anderen um.
47 Fortgenommen wurde meine Würde, meine Männlichkeit wurde verdunkelt;
48 was mein Wesen ausmachte, flog davon, übersprang mein «Schutzdach».
49 Bewirkt wurden für mich Omenbefunde, die erschreckten;
50 aus meinem Hause wurde ich ausgewiesen und lief draußen herum.
51 Die Vorzeichen für mich waren wirr, (deuteten auf Konflikt?) immerdar;
52 bei Opferschauer und Traumdeuter blieb mein Weg ungeklärt.
53 An der Einmündung der Straße war mein Ruf schlecht;
54 legte ich mich zur Nachtzeit hin, war mein Traum schrecklich.
55 Der König, leibgleich den Göttern, die Sonne seiner Menschen:
56 sein Herz wurde verknotet, zu böse, um zu verzeihen.
57 Die Höflinge tauschen böse Nachrede über mich aus;
58 sie hocken zusammen und belehren einander in Niedertracht.
59 Wenn der eine sagt: «Ich werde ihn sein Leben hinschütten lassen»,
60 sagt ein zweiter: «Ich entferne ihn aus seinem Amt.»
61 Der dritte etwa: «ich verfüge über seine Vertrauensstellung»;
62 «ich ziehe in sein Haus ein», sagt der vierte.
63 Der fünfte: «Der Thymian-Mund ist verwandelt»;
64 der sechste und der siebente folgen seiner Zielsetzung.

[…]

Ludlul bel nemeqi («Preisen will ich den Herrn der Weisheit»)

akkadisch; 12. Jh. v. Chr.; Tafeloriginale in London, Berlin, Ankara und Istanbul; TUAT III 110-135

Tafel II

12 Wie einer, der das Opfer dem Gotte nicht regelmäßig darbrachte,
13 oder bei der Mahlzeit die Göttin nicht nannte;
14 der die Nase nicht senkte, Niederwerfung nicht kannte,
15 in dessen Mund aufhörten Gebet und Flehen;
16 der den Feiertag des Gottes versäumte, den Monatsfeiertag missachtete,
17 nachlässig wurde und ihre (der Götter) Riten gering schätzte;
18 der Gottesfurcht und Aufmerken seine Leute nicht lehrte,
19 seinen Gott nicht nannte, dessen Speise aß,
20 seine Göttin verließ, Röstmehl ihr nicht darbrachte;
21 einem wild Rasenden, der seinen Herrn vergaß,
22 der den gewichtigen Gotteseid leichtfertig aussprach:
eben denen glich ich!
23 Dabei dachte ich doch selbst an Beten und Gebet,
24 Gebet war für mich Einsicht, Opfer meine Gewohnheit.
[…]

33 Könnte ich doch sicher sein, dass hiermit der Gott einverstanden ist!
34 Was einem selbst gut erscheint, könnte für den Gott ein Frevel sein;
35 was dem eigenen Sinn sehr schlecht dünkt, könnte dem Gott gut gefallen!
36 Wer kann den Willen der Götter im Himmel erfahren?
37 Wer begreift den Ratschluss des Anzanunzu?
[…]

48 Über dies alles dachte ich nach, konnte den Sinn davon aber nicht ergründen!
49 Mich aber, den schwer Erschöpften, verfolgt das Ungewitter,
50 die schwächende Krankheit kam auf mich zu.
51 Der böse Sturm wehte heran vom Horizont,
52 aus der Unterwelt wuchs herauf die Kopfkrankheit.
53 Ein böser Totengeist kam hervor aus dem Grundwasser,
54 der nicht zurückzustoßende Utukku kam aus dem Ekur heraus.
55 Die Lamaschtu kam herab aus dem Gebirge,
56 mit dem Hochwasser setzte sich in Bewegung der Kälteschauer.
[…]

91 Da ich nicht essen konnte, wurde mein Gesicht entstellt;
92 mein Fleisch schwand dahin, mein Blut versiegte.
93 Der Knochen war eingezeichnet in die abdeckende Haut,
94 entzündet waren meine Bänder, Gelbsucht zog ich mir zu.
95 Ich nahm das Bett als Haftort, Ausgang für mich war nur das Seufzen;
96 zu meinem Gefängnis wurde mein Haus.
[…]

114 Geöffnet ist das Grab, bereit liegen die Grabbeigaben für mich;
115 noch bevor ich starb, war die Beweinung für mich beendet,
116 mein ganzes Land sprach: «Wie geschah ihm doch Unrecht!»
117 Mein Neider hört das, und sein Antlitz strahlte;
118 meine Neiderin frohlockte, ihr Gemüt erhellte sich.
119 Finster wurde der Tag für meine ganze Familie;
120 er deckte für das Sinnen der Gefährten ihre Sonne zu

Ludlul bel nemeqi («Preisen will ich den Herrn der Weisheit»)

akkadisch; 12. Jh. v. Chr.; Tafeloriginale in London, Berlin, Ankara und Istanbul; TUAT III 110-135

Tafel III

21 Ein zweites Mal schaute ich einen Traum;
22 in dem Traum, den ich schaute während meiner Nacht,
23 war da ein Reinigungspriester […];
24 eine reinigende Tamariske hielt er gefasst in seiner Hand:
25 «Lal-ur-alimma, der Statthalter von Nippur,
26 sandte mich, um dich zu reinigen.»
27 Wasser trug man herbei, auf mich schüttete er es;
28 eine Beschwörung zum Leben sprach er für mich, rieb meinen Leib ein.

[…]

48 Durch die Krankheit war ich wach; da schlich eine Schlange davon;
49 meine Krankheit ging nun schnell zu Ende, zerschlagen wurde […].
50 Nachdem sich das Herz meines Herrn beruhigt hatte,
51 des barmherzigen Marduk Gemüt sich begütigt hatte,
52 er mein Flehen angenommen hatte, […],
53 seine gütige Verzeihung […],
54 sprach er das «Es ist genug» für mich, […].

[…]

77 Er brachte heran seine Beschwörungsformel, die zum Weichen bringt meine Sünde;
78 er vertrieb den Bösen Wind bis hin zum Horizont.
79 Bis an den Rand der Erde brachte er die Kopfkrankheit;
80 ins Grundwasser hinunter trieb er den bösen Geist.
81 Den nicht umzuwendenden Utukku schickte er zurück ins Ekur;
82 er stieß weg die Lamaschtu, zwang sie hochzusteigen ins Gebirge.
83 Die Flut des Meeres ließ er anbranden gegen die Kälteschauer;
84 die Basis des Muskelschwundes riss er wie eine Pflanze aus.

«Großes Amulett»

Bronze, Assyrien, Anfang 1. Jt. v. Chr., Louvre

Ludlul bel nemeqi («Preisen will ich den Herrn der Weisheit»)

akkadisch; 12. Jh. v. Chr.; Tafeloriginale in London, Berlin, Ankara und Istanbul; TUAT III 110-135

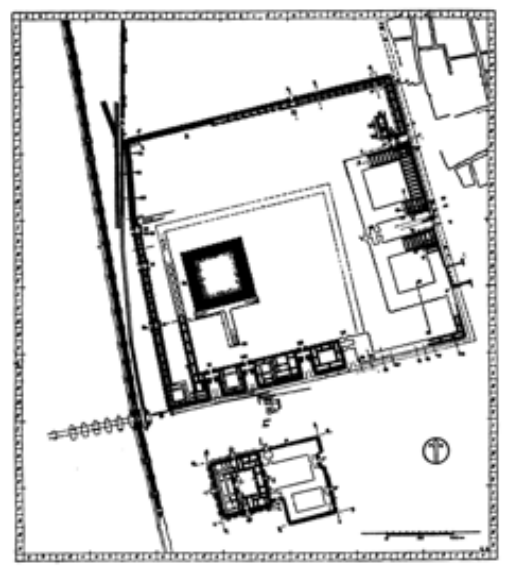

Tafel IV

47 Mit Nasestreichen und Flehen nach Esangila […ich];
48 der ich ins Grab hinabgestiegen war, kam zurück zum Sonnenaufgangstor.
49 Im Überflusstor wurde mir Überfluss gegeben;
50 im Tor «Gang der Lamagöttin» kam meine Lamassu-Göttin heran an mich.
51 im Tor des Wohlergehens erblickte ich ein Begrüßungsgeschenk;
52 im Tor des Lebens wurde mir Leben entgegengebracht.
53 Im Sonnenaufgangstor wurde ich zu den Lebenden gezählt;
54 im Tor des Erstaunens wurden die Konstellationen für mich freundlich.
55 im Tor der Sündenlösung war meine Schuld gelöst;
56 im Tor des Lobpreises beriet sich mein Mund.
57 Im Tor der Lösung von den Klagen wird mein Seufzen abgelöst;
58 im Tor des reinen Wassers wurde ich mit Wasser der Reinigung besprengt.
59 Im Tor des Wohlergehens erschien ich vor Marduk;
60 im Tor des Jauchzens warf ich mich der Zarpanitu zu Füßen.
61 Mit Gebet und Flehen lag ich vor ihnen;
62 schöne Räucheropfer ließ ich vor ihnen anzünden.
63 Ich brachte dar Abgabe, Geschenke und gehäufte Gaben;
64 ich schlachtete Mastrinder, schlachtete ab etwas Starkes.
65 Ich gieße immer wieder aus süßen Met und erlesenen Wein
66 vor den Stierkolossen, den Himmelsstehern, dem Ziegelwerk von Esangila.
67 Mit einer Libation ließ ich ihr Gemüt strahlen,
68 durch überaus üppige Mahlzeiten ihr Herz jauchzen.

[…]

99 Es sahen die Babylonier, dass Marduk am Leben erhält;
100 alle Münder verherrlichen seine Großtaten.
101 Wer denn hätte gesagt, dass er seine Sonne sehen würde;
102 in wessen Sinn wäre gekommen, dass er seine Straße wieder ziehen könne?
103 Außer Marduk hätte wer seinen Todeszustand in Leben verwandeln können;
104 außer Zarpanitu hätte welche Göttin ihm Leben schenken können?
105 Marduk vermag aus dem Grabe ins Leben zu rufen;
106 Zarpanitu versteht es, vor der Katastrophe zu verschonen.
107 Wo immer die Erde steht, der Himmel breit gespannt ist,
108 die Sonne aufflammt, Feuer angezündet wurde,
109 Wasser fließen, Winde wehen:
110 Ihr, deren Lehm Aruru einst abgekniffen hat,
111 lebende Geschöpfe, zu laufen befähigt,
112 ihr Umwölkten, so viele es gibt, preiset Marduk!

Babylonische Theodizee

800a; TUAT III 143-157

XXIII. Der Dulder:
243 Unter den Menschen sah ich mich um, gar verschiedenartig sind die Bedingungen für sie;
der Gott verlegt dem šarrabu-Dämona nicht den Weg.
245 Es zieht auf den Wasserläufen der Erzeuger das Schiff;
auf dem Bett (aber) lagert sich sein Erstgeborener.
Es geht einem Löwen gleich der große Bruder seinen Weg;
es jauchzt (jedoch) der Jüngere (schon), wenn er den Onager treibt.
Auf der Straße wie ein Herumtreiber jagt umher der Erbe;
250 der zweite Sohn (aber) schenkt dem Dürftigen Speise.
Wenn ich mich vor den Göttern demütige, was gewinne ich (dabei)?
Noch unter dem Mann mit niedrigerem Rang als ich muss ich auf dem Boden liegen.
Geringschätzig sieht mich der Mindergeachtete an (ebenso wie) der Reiche und Stolze!

XXIV. Der Freund:
Tüchtiger, Kenntnisreicher, der über Einsicht verfügt!
255 Ganz böse ist dein Herz, den Gott drangsalierst du.
Der Sinn des Gottes ist wie das Innere des Himmels uns fern,
seine Klugheit ist schwer zu erfassen, daher begreifen die Menschen (sie) nicht.
Bei den Geschöpfen der Aruru (Muttergöttin), allen, die leben,
warum ist da allenthalben ein Abkömmling nicht (richtig) abgenabelt?
260 Der Kuh erstes Kalb kann geringwertig sein,
ihr späteres Junges entspricht dem Doppelten davon.
Ein Tölpel als Sohn wird zuerst geboren,
tüchtig und tapfer wird der zweite genannt.
Man mag aufmerken, aber was der Plan Gottes ist, begreifen die Menschen nicht.

Babylonische Theodizee

800a; TUAT III 143-157

XXV. Der Dulder:
265 Achte auf mich, mein Freund, nimm zur Kenntnis meine Gedanken,
merke dir die erlesene Aussage meiner Rede!
Sie bewerten hoch die Worte des Einflussreichen, der sich im Morden auskennt,
schätzen aber niedrig ein den Schwachen, der keine (schwere) Schuld hat!
Sie bestätigen den Schlechten, dessen Abscheu der Wahr[heit] gilt;
270 sie vertreiben den Rechtschaffenen, der auf den Willen Gottes ach[tet].
Sie füllen mit Blassgold den Sch[atz] des Übeltäters,
machen aber leer die Vorratskrüge, den Lebensunterhalt des Kraftlosen.
Sie lassen stark werden den Herrischen, bei dem alles Sünde ist,
vernichten aber den ganz Schwachen, stoßen um den nicht Leistungsfähigen.
275 Auch mich, den so Schwachen, verfolgt immer der Neureiche.

XXVI. Der Freund:
Der König der Götter Narrua, der die ›Umwölkten‹ schuf,
der stolze Zulummarua, der für sie den Lehm abkniff,
die Königin, die sie formte, die Herrin Mami,
sie haben geschenkt der Menschheit die mehrdeutige Rede;
280 mit Lügen und Unwahrheit beschenkten sie sie für immer.
Volltönend äußern sie, was für den Reichen gut ist;
(sagen) .er ist ein König, ein reicher Besitz steht ihm zur Verfügung.
Wie einen Dieb behandeln sie schlecht den schwächlichen Menschen;
mit Niedertracht beschenken sie ihn, stellen ihm mit Mord nach.
285 Bösartig packen sie ihm jegliches Übel auf, weil er der Führung ermangelt;
in Kraftlosigkeit lassen sie ihn vergehen, löschen ihn aus wie glühende Asche.

Babylonische Theodizee

800a; TUAT III 143-157

XXVII. Der Dulder:
Barmherzig bist du, mein Freund, höre gut zu der Wehklage!
Hilf mir, Beschwerliches erfuhr ich, nimm es zur Kenntnis!
Ein Sklave, der viel weiß und viel betet, bin ich;
290 einen Helfer und Unterstützung sah ich auch für kurze Zeit nicht.
über den Platz meiner Stadt gehe ich friedlich,
das Rufen wurde nicht laut, gedämpft war meine Rede.
Mein Haupt erhob ich nicht, sah nur zur Erde;
einem Sklaven gleich sage ich den Lobpreis nicht in der Versammlung [meiner] Gefährten.
295 Einen Helfer möge mir stellen der Gott, der mich im Stich ließ;
Erbarmen mit mir haben möge die Göttin, die [mich . . . . . .]!
Der Hirte, die Sonne der Menschen, möge wie ein Gott Ver[söhnung schenken].

Mahnworte des Ipuwer «Admonitions»

ANET 441-444;
Burkard/Thissen 119-131

Wahrhaftig, die Armen wurden zu Besitzern von Reichtümern,
der sich keine Sandalen machen konnte, ist Herr von Besitz.
Wahrhaftig, die Diener, ihre Herzen sind betrübt,
nicht verbinden sich Große mit ihren Leuten, wenn sie fröhlich sind.
Wahrhaft, die Herzen sind gewalttätig, Seuchen durchziehen das Land,
Blut ist überall, es mangelt nicht am Tod.

[…]

Wahrhaftig, (Schreiber) sind getötet, weggenommen sind ihre Schriften,
wie schlecht geht es mir wegen der Trübsal in dieser Zeit.
Wahrhaftig, die Gesetze des Amtes sind in die Vorhalle gegeben,
man tritt wahrhaftig auf sie auf den Plätzen,
Bettler brechen sie auf in den Straßen.

[…]

Seht doch, Dinge wurden getan, die nicht geschehen sind seit langem,
weggenommen wurde der König durch Bettler.
Seht, wer als Falke begraben wurde, ist …,
was als die Pyramide verborgen hatte, ist leer.
Seht doch, man ist im Begriff, dem Land das Königtum zu rauben,
durch eine Handvoll Menschen, die die Regeln nicht kennen.

[…]

Seht, die Besitzer von feinen Gewändern sind jetzt in Lumpen,
wer nicht für sich weben konnte, ist jetzt der Besitzer von feinen Leinen.
Seht, wer für sich kein Boot zimmern konnte, ist jetzt der Besitzer von Schiffen,
deren früherer Besitzer blickt auf sie, doch sie gehören ihm nicht.
Seht, wer kein Schutzdach hatte, ist jetzt der Besitzer eines Schutzdaches,
die früheren Besitzer von Schutzdächern sind jetzt in der Dunkelheit der Stürme.
Seht, wer eine Leier nicht kannte, ist jetzt der Besitzer einer Harfe,
wer nicht einmal für sich selbst sang, rühmt jetzt die Göttin Meret.

[…]

Vernichtet die Feinde der ehrwürdigen Residenz, mit klugen Höflingen
[…]
Vernichtet die Feinde jener ehrwürdigen Residenz, mit zahlreichen Gesetzen
[…]
Vernichtet die Feine jener ehrwürdigen Residenz, mit zahlreichen Ämtern, wahrhaftig

[…]

Erinnert das Natron-Kauen, das Zubereiten der Weißbrote
Durch einen Mann am Tag des Benetzens des Kopfes.
Erinnert das Errichten von Flaggenmasten, das Gravieren von Opfertafeln,
den Priester beim Reinigen der Kulträume, den Tempel, weißgetüncht wie Milch,
das angenehm Machen den Geruch des Schlachthauses, das auf Dauer Stiften der Opferbrote.
Erinnert das Beachten der Vorschriften, das Einteilen der Zeit,
das Entfernen dessen, der eintrat in den Priesterdienst mit unreinem Körper.

[…]

Wo ist er denn heute? Schläft er denn?
Seht, nicht kann man seine wirkende Macht sehen!

[…]

Ist denn der liebende Hirte tot?

Die Klagen des Chacheper-Reseneb

Brunner, Altägyptische Weisheit, No 24; Burkard/Thissen 119-131

Oh, hätte ich doch unbekannte Aussprüche, ungewöhnliche Sprüche, in neuen Worten, die noch nicht gebraucht wurden, frei von Wiederholungen! Nicht die Sprüche an bekannter Rede, die die Vorfahren gesprochen haben! Ich möchte durchseihen meinen Leib wegen seines Inhalts, beim Herauslösen all dessen, was ich sage. Denn es wird doch wiederholt, was bereits gesagt wurde, das Gesagte ist längst gesagt.

[...]

Die Maat wurde hinausgeworfen,
die Isfet ist im Inneren der Beratungshalle.
Gestört werden die Pläne der Götter,
nicht beachtet werden ihre Anordnungen.
Das Land befindet sich im Umsturz,
Jammer ist an allen Orten.
Städte und Gaue sind in Klage,
alle sind vereint im Unglück.
Die Achtung: man wendet ihr den Rücken zu,
gestört werden die «Herren des Schweigens».
Die Sonnenaufgänge ereignen sich täglich,
doch das Gesicht ist bestürzt über das Geschehene.

Die Geschichte vom beredten Bauern

ANET 407-410; Bissing 155-170

Das fünfte Gesuch. So kam der Bauer denn ein fünftes Mal mit einem Gesuch zu Rensi (dem Obergütervorsteher) und sagte: «O Obergütervorsteher, mein Herr! Fischer fangen Fische, und mit dem Fischnetz veröden sie den Fluss. Du bist in derselben Lage. Beraube einen demütigen Mann nicht seiner Habe, einen schwachen Mann mit dem du bekannt bist. Des armen Mannes Habe ist Atem für ihn, und wer sie ihm nimmt, verstopft ihm die Nase. Du wurdest angestellt, um Rechtshändel anzuhören, um zwischen Prozessierenden zu entscheiden, den Räuber unschädlich zu machen. Was du aber tust, ist, den Dieb zu Ehren zu bringen. Man vertraute dir, aber du bist selbst zum Übertreter geworden. Du warst als Damm für den Elenden bestellt, nun gib Acht, dass er nicht ertrinke; siehe, du bist zur Sturmflut gegen ihn geworden.»

Streitge–spräch des Lebensmü–den mit seinem Ba

ANET 405-407; Bissing 124-128

[…]

Da öffnete meine Seele ihren Mund, damit sie die Antwort gäbe auf das, was ich gesagt hatte: Wenn du an das Begräbnis erinnerst, so ist das leidig. Es bedeutet nur das Herauslocken von Tränen zum Beweinen des Menschen, es bedeutet das Wegholen des Menschen aus seinem Haus und das Verscharren in der Wüste. Niemals wirst du an die Oberwelt heraufsteigen, damit du das Sonnenlicht sehest. Die in Granit bauten und an Pyramiden bauten, schöne in schönster Arbeit, sobald die Bauherren zu Göttern geworden waren, sind ihre Opfertische leer wie die der Erschlafften, die auf dem Dammweg gestorben sind ohne einen Hinterbliebenen; das Wasser hat sich sein Teil genommen und die Sonnenglut das ihre, die Fische reden zu ihnen und der Uferrand. Darum höre auf mich, denn es ist gut, wenn die Menschen hören. Ergib dich dem Frohsinn und vergiss die Sorge!

[…]

(Der Lebensmüde spricht:) Wahrhaftig, wer im Jenseits ist, wird ein lebendiger Gott sein und die Sünde strafen an dem, der sie tut. Wer im Jenseits ist, der wird wahrhaftig im Sonnenschiff stehen und wird das Erlesenste daraus an die Tempel austeilen lassen. Wer im Jenseits ist, wird ein Weiser sein, der nicht gehindert werden wird, den Sonnengott anzurufen, sooft er sprechen will.

3.2 Die Welt ein Chaos, Gott ein Verbrecher!

(E 18)

Chaoskampf motiv in Ijob

Gott in chaotischer Gestalt

Ijob 9,17-24

Der im Sturm mich zermalmt

und meine Wunden ohne Grund zahlreich macht.

Nicht lässt er mich zu Atem kommen,

sondern er macht mich satt an Bitternissen.

Wenn es um die Kraft des Starken geht, da ist er,

wenn es um Recht geht, wer lädt ihn vor?

Wenn ich im Recht bin, erklärt mich sein Mund zum Frevler,

bin ich gerecht, behandelt er mich gewalttätig.

Gerecht bin ich! Ich kümmere mich nicht (mehr) um mein Leben,

ich verwerfe mein Dasein!

Es ist alles eins! Deswegen spreche ich:

Gerechter und Frevler – er vernichtet (beide)!

wenn eine Wasserflut plötzlich tötet,

spottet er über die Verzweiflung der Reinen.

Die Erde ist in die Hand des Frevlers gegeben,

das Antlitz ihrer Richter verhüllt er.

Wenn er es nicht ist, wer ist es?

Chaoskampf motiv in Ijob

Gott in chaotischer Gestalt

Ijob 16,9-14

Sein Zorn zerreisst mich und bekämpft mich,
er knirscht gegen mich mit seinen Zähnen;
mein Gegner schärft seine Augen gegen mich.
Sie sperren gegen mich ihren Rachen auf,
mit Schande schlagen sie mich auf die Wange.
Gemeinsam scharen sie sich gegen mich.
Gott liefert mich dem Gottlosen aus
und stürzt mich in die Hände der Frevler.
Ruhig war ich, da scheuchte er mich auf;
er packte mein Genick und zerschmetterte mich.
Er stellte mich als seine Zielscheibe auf,
seine Pfeile umschwirren mich,
er spaltet meine Nieren schonungslos,
er schüttet zur Erde meine Galle.
Er bricht bei mir Bresche auf Bresche,
er stürmt gegen mich wie ein Krieger.

Er stellt mich als seine Zielscheibe auf, seine Pfeile umschwirren mich. 16,12

Chaoskampf motiv in Ijob

Gott in chaotischer Gestalt

Ijob 19,6-12

Klgl 3,6-7

Wisst doch, dass Gott mich gekrümmt hat,
sein Netz hat er über mir kreisen lassen.
Wenn ich rufe : «Unrecht», finde ich keine Antwort.
Ich rufe um Hilfe, aber da ist kein Recht.
Meinen Weg hat er vermauert, und ich kann nicht weiter.
Auf meine Pfade legt er Finsternis.
Meine Herrlichkeit hat er mir ausgezogen,
die Krone meines Hauptes entfernt.
Er reisst mich ringsum nieder, so dass ich vergehe;
er hat meine Hoffnung wie einen Baum ausgerissen.
Es entbrannte sein Zorn gegen mich.
Er rechnete mich zu seinen Feinden.
Vereint rücken seine Scharen an,
sie schütten gegen mich ihren Weg auf,
und lagern sich ringsum mein Zelt.

In tiefster Finsternis hat er mich wohnen lassen,
wie jene, die lange schon tot sind.
Er hat mich eingemauert, und ich komme nicht heraus,
mit bronzenen Ketten hat er mich beschwert.

3.3 Die Antwort der Freunde

Ijob: Redeteil

3	Ijobs Monolog: Klage

1. Redegang		2. Redegang		3. Redegang	
4–5	Elifas	15	Elifas	22	Elifas
6–7	Ijob	16–17	Ijob	23–24	Ijob
8	Bildad	18	Bildad	25	Bildad
9–10	Ijob	19	Ijob	26	Ijob
11	Zofar	20	Zofar	–	–
12–14	Ijob	21	Ijob	27–28	Ijob

29–31	Ijobs Monolog: Herausforderung Gottes

32,1–6	Vorstellung Elihus
32,7–33,33	Erste Rede Elihus
34	Zweite Rede Elihus
35	Dritte Rede Elihus
36–37	Vierte Rede Elihus

38–40,2	Erste Rede JHWHs
40,3–5	Erste Antwort Ijobs
40,6–41,26	Zweite Rede JHWHs
42,1–6	Zweite Antwort Ijobs

Elifas

Ijob 4

6 Ist nicht deine Gottesfurcht dein Trost und
dein schuldloser Wandel deine Hoffnung?

…

17 Kann ein Mensch im Recht sein vor Gott,
ein Mann vor seinem Schöpfer rein? 18 Sieh,
seinen Dienern traut er nicht, und seinen
Engeln wirft er Irrtum vor. 19 Wie erst denen,
die wohnen in Häusern aus Lehm, die im
Staub ihre Grundmauer haben! Wie eine
Motte zerdrückt man sie, 20 zwischen Morgen
und Abend werden sie zermalmt, unbeachtet
kommen sie um, für alle Zeit. 21 Wird nicht ihr
Zeltseil losgerissen? Sie sterben, doch nicht in
Weisheit.

Bildad

Ijob 8

2 Wie lange willst du noch solche Reden führen, und wie
lange stürmen hervor die Worte deines Mundes? 3
Verdreht denn Gott das Recht, und Schaddai, verdreht er
die Gerechtigkeit? 4 Haben deine Kinder gegen ihn
gesündigt, so gab er sie in die Gewalt ihrer Schuld. 5 Wenn
du Gott suchst und Schaddai um Gnade anflehst, 6 wenn
du rein bist und aufrecht, dann wacht er auf um
deinetwillen und stellt deine Wohnstatt wieder her, wie
es dir zusteht. 7 Dann ist dein Anfang klein, dein Ende
aber herrlich gross. 8 Frage doch, die vor dir waren, und
achte auf das, was ihre Vorfahren ergründet haben. 9
Denn wir sind erst seit gestern und wissen nichts, ein
Schatten sind unsere Tage auf Erden. 10 Werden jene dich
nicht lehren, zu dir sprechen und Worte aus ihrem Herzen
sagen? 11 Wächst Schilfrohr, wo kein Sumpf ist, wird
Riedgras ohne Wasser gross? 12 Noch grünt es, ist nicht
reif zum Schnitt, da verdorrt es schon vor allem Gras. 13
So sind die Wege derer, die Gott vergessen, und so wird
die Hoffnung des Ruchlosen zunichte. 14 Seine Zuversicht
ist ein dünner Faden, und sein Vertrauen ein
Spinnengewebe. 15 Er verlässt sich auf sein Haus, doch es
hält nicht stand, er klammert sich daran, doch es steht
nicht fest. 16 In vollem Saft steht einer in der Sonne, und
seine Zweige überwuchern seinen Garten. 17 Über Geröll
schlingen sich seine Wurzeln, zwischen Steinen hält er
sich fest. 18 Tilgt man ihn aus von seiner Stätte, verleugnet
sie ihn: Nie habe ich dich gesehen. 19 Sieh, das wird aus
dem Glück seines Weges, und andere sprossen aus dem
Staub. 20 Sieh, Gott verschmäht den Schuldlosen nicht,
und die Hand der Übeltäter hält er nicht fest.

Zofar

Ijob 11

7 Kannst du die Tiefen Gottes ergründen oder
die Vollkommenheit Schaddais fassen? 8 Sie
ist hoch wie der Himmel — was kannst du
tun? Tiefer ist sie als das Totenreich — was
kannst du wissen? 9 Weiter ist sie als die Erde
und breiter als das Meer. 10 Wenn er
daherfährt und gefangen nimmt und zum
Gericht ruft, wer kann ihn dann zurückhalten?
11 Denn er erkennt die bösen Menschen und
sieht den Frevel und achtet darauf. 12 Ein
Hohlkopf kann zur Einsicht kommen und ein
Wildesel noch zum Menschen werden. 13
Wenn du dein Herz in Ordnung bringst und
deine Hände zu ihm erhebst — 14 ist Frevel in
deiner Hand, schaffe ihn weg und lass in
deinen Zelten kein Unrecht wohnen —, 15
dann kannst du ohne Makel dein Angesicht
erheben, und fest stehst du da und musst dich
nicht fürchten.

2.-3. Redegang: Verschärfte Vorwürfe der Freunde

15

22

4 Du zerstörst die Gottesfurcht und verletzt die
Andacht vor Gott. 5 Denn deine Schuld lehrt deinen
Mund, und du wählst die Sprache der Listigen. 6 Dein
Mund spricht dich schuldig und nicht ich, und deine
Lippen sagen gegen dich aus.

4 Straft er dich etwa deiner Gottesfurcht wegen, geht
er darum mit dir ins Gericht? 5 Ist deine Bosheit nicht
gross, und sind deine Sünden nicht endlos? 6 Ohne
Grund hast du deine Brüder gepfändet, und den
Nackten hast du die Kleider ausgezogen. 7 Dem
Erschöpften hast du kein Wasser gegeben, und dem
Hungrigen hast du das Brot verweigert. 8 Dem
Mächtigen gehört das Land, und sein Günstling darf
darin wohnen. 9 Witwen hast du mit leeren Händen
fortgeschickt, und den Waisen sind die Arme
gebrochen worden. 10 Darum bist du von Fallen
umgeben, und es ängstigt dich plötzlicher Schrecken 11
oder Finsternis, in der du nichts siehst, und eine
Wasserflut, die dich bedeckt. 12 Ist Gott nicht erhaben
wie der Himmel? Und sieh, wie hoch die höchsten
Sterne stehen! 13 Du aber sagst: Was weiss denn Gott?
Kann er richten hinter den dunklen Wolken? 14 Wolken
umhüllen ihn, dass er nichts sieht, und auf dem Kreis
des Himmels geht er einher.

Elihureden

32-33

34

35

36-37

1. **Gott spricht, aber die Menschen hören nicht.**
   32[14] Einmal redet Gott und ein zweites Mal, doch man achtet nicht darauf.

2. **Gott tritt zugunsten der Unterdrückten ein.**
   [19] Er ergreift nicht Partei für Fürsten, und den Vornehmen zieht er dem Geringen nicht vor, denn sie alle sind das Werk seiner Hände.

3. **Gott selbst bestimmt den Zeitpunkt seiner Intervention.**
   [14] Und wenn du sagst, du kannst ihn nicht sehen: Der Rechtsfall liegt vor ihm, warte nur auf ihn!

4. **Leiden ist eine Prüfung. Gott rettet, aber in geheimnisvoller Weise.**
   36[15] Den Elenden rettet er durch sein Elend und öffnet durch Drangsal sein Ohr. [16] Du aber wurdest verführt, weil die Not fern war, weit war dein Raum und ohne Bedrängnis und voll von fetten Speisen dein behaglicher Tisch.
   37[23] Schaddai begreifen wir nicht, er ist erhaben an Kraft und reich an Gerechtigkeit. Und das Recht beugt er nicht. [24] Darum sollen ihn die Menschen fürchten. Ob einer weise ist, kümmert ihn nicht.

3.4 Die Antwort im Lied über die Weisheit (Ijob 28)

Lied über die Weisheit

Eisen- und römerzeitliche Schächte im Kupferbergbaugebiet von Fenan

Es gibt eine Fundstätte für das Silber und einen Ort für das Gold, das man
läutert. [2] Aus der Erde wird Eisen gewonnen, und aus dem Gestein wird Kupfer
geschmolzen. [3] Der Finsternis hat man ein Ende gesetzt, bis in den letzten Winkel
erforscht man das dunkle und finstere Gestein. [4] Fremde Leute haben einen
Schacht gebrochen, niemand denkt an sie, ohne Halt für den Fuss hängen sie,
schweben sie fern von den Menschen. [5] Oben auf der Erde sprosst das Getreide,
und unten wird sie zerwühlt wie von Feuer. [6] Ihr Gestein ist der Ort des
Lapislazuli, und Goldstaub findet sich darin. [7] Kein Raubvogel kennt den Pfad,
und das Auge des Habichts hat ihn nicht erspäht. [8] Die stolzen Tiere haben ihn
nicht betreten, der Löwe ist nicht auf ihm geschritten. [9] An Kieselgestein hat man
die Hand gelegt, von Grund auf die Berge umgewühlt. [10] Durch die Felsen hat
man Stollen geschlagen, und lauter Kostbares hat das Auge erblickt. [11] Die
Wasseradern hat man eingedämmt, und was verborgen ist, bringt man ans Licht.
[12] Die Weisheit aber, wo ist sie zu finden, und wo ist der Ort der Erkenntnis? [13]
Kein Mensch kennt ihren Wert, und im Land der Lebenden ist sie nicht zu finden.
[14] Die Urflut spricht: In mir ist sie nicht, und das Meer spricht: Bei mir ist sie
nicht. [15] Man kann sie nicht mit Feingold kaufen und ihren Preis nicht mit Silber
aufwiegen. [16] Mit Ofirgold kann man sie nicht bezahlen, nicht mit kostbarem
Karneol oder Lapislazuli. [17] Gold und Glas haben nicht ihren Wert, und gegen
goldenes Gerät kann man sie nicht eintauschen, [18] zu schweigen von Korallen
und Kristall. Und wer Weisheit hat, besitzt mehr als Perlen. [19] Der Chrysolith aus
Kusch hat nicht ihren Wert, mit reinem Gold kann man sie nicht bezahlen. [20] Und
die Weisheit, woher kommt sie, und wo hat die Erkenntnis ihren Ort? [21] Den
Augen aller Lebenden ist sie verborgen, und vor den Vögeln des Himmels ist sie
versteckt. [22] Abgrund und Tod sprechen: Die Kunde von ihr kam uns zu Ohren. [23]
Gott weiss den Weg zu ihr, und er kennt ihren Ort. [24] Denn er schaut bis zu den
Enden der Erde, er sieht alles, was unter dem Himmel ist. [25] Als er dem Wind
sein Gewicht gab und das Mass des Wassers bestimmte, [26] als er dem Regen eine
Grenze schuf und Blitz und Donner einen Weg, [27] da hat er sie gesehen und
ermessen, er hat sie gefestigt und ergründet. [28] Zum Menschen aber sprach er:
Sieh, die Furcht des Herrn, das ist Weisheit, und Böses meiden ist Erkenntnis.

3.5 Die Antworten Gottes (Ijob 38-41)

(E 19)

Herr der Tiere

Herr der Strausse

Herr der Tiere

Herr der Capriden

…in Kombination mit Herrn der Strausse

Herr der Tiere: Levantinische Roll- und Stempelsiegel, 1200-500 v. Chr.

Ramessidische Massenware, EZ I

Samaria, EZ IIB

Dor, EZ IIC

Tell ez-Zafi, EZ III

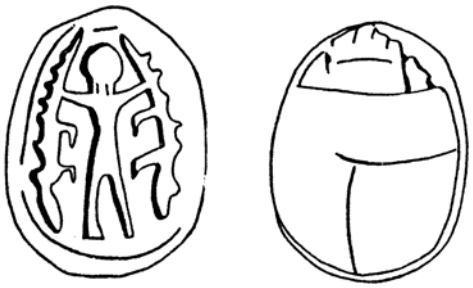

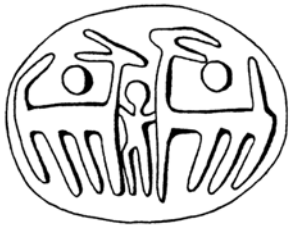

Herr der Tiere

Neuassyrisches Rollsiegel,
Sammlungen BIBEL+ORIENT

Herr der Tiere

Neuassyrisches Rollsiegel

Chaoskampf

Kampf gegen Behemot und Leviathan

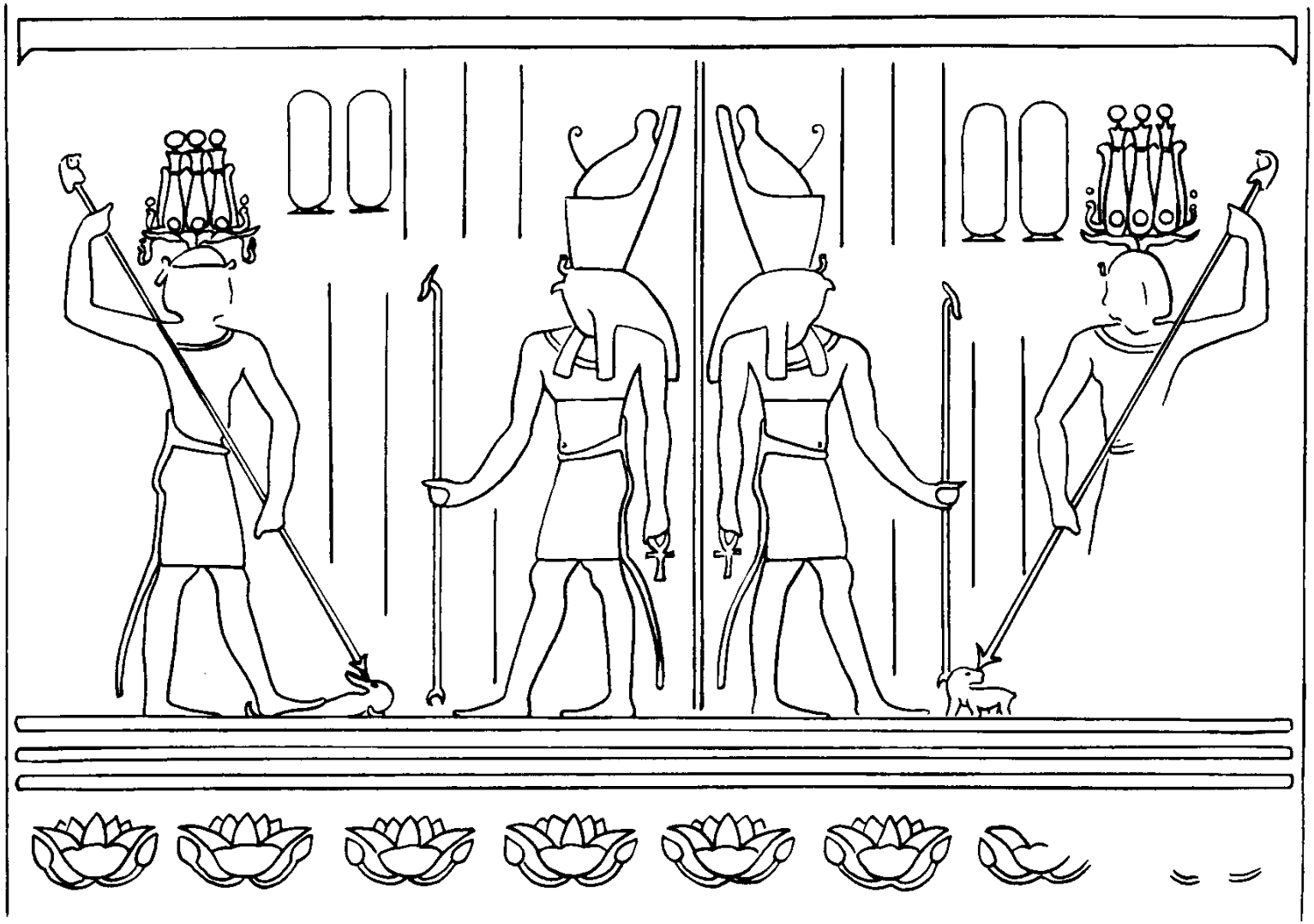

Edfu, 2. Jh. v. Chr. Innenseite der Tempelmauer

Chaoskampf

Bronzefigur des Horus, Seth harpunierend

3.6 Die Antwort der Rahmengeschichte (1-2; 42)

(E 20)

Angelologische Metaphysik

Lit.: KOCH, Klaus, Monotheismus und Angelologie, in: Dietrich/Klopfenstein (1994) 565-581.

«Die zunehmende Ausformierung eines Monotheismus nötigt das hebräisch-aramäische Denken nachexilischer Zeit zu einem gleichlaufenden Ausbau eines angelologischen Systems. Zur Anerkennung und Verehrung des einen Gottes gehören notwendig viele Zwischenwesen, Engel und Dämonen» (Klaus Koch, 565).

«Die monotheistische Überzeugung muss jegliches Wissen letztlich auf den Schöpfer zurückführen. Angesichts des damit getriebenen Missbrauchs aber muss es eine Zwischeninstanz geben, welche die schreckliche Verkehrung gottgesetzter Möglichkeiten begreiflich macht» (Klaus Koch, 579).

Sacharja	**Daniel/I Henoch**	
	Uriel	
mlk JHWH	**Gabriel**	**Michael**
hmlʾk hdbr bj		
ʿmdim	***ʿmdim***	
Göttliche Boten auf Pferden/Geistwinde		

Fürsprache für die Freunde Ijobs

Ijob 42

5 Vom Hörensagen hatte ich von dir gehört, jetzt
aber hat mein Auge dich gesehen. 6 Darum gebe
ich auf und tröste mich im Staub und in der
Asche. 7 Nachdem JHWH diese Worte zu Hiob
geredet hatte, sprach JHWH zu Elifas von Teman:
Mein Zorn ist gegen dich und deine beiden
Freunde entbrannt, denn ihr habt nicht die
Wahrheit über mich gesprochen wie mein
Diener Hiob. 8 So nehmt euch nun sieben Stiere
und sieben Widder und geht zu meinem Diener
Hiob und bringt ein Brandopfer für euch dar.
Mein Diener Hiob aber soll für euch bitten, denn
auf ihn will ich hören, so dass ich euch nichts
Schlimmes antue, weil ihr nicht die Wahrheit
über mich gesprochen habt wie mein Diener
Hiob. 9 Da gingen Elifas von Teman, Bildad von
Schuach und Zofar von Naama und taten, was
JHWH ihnen gesagt hatte. Und JHWH hörte auf
Hiob. 10 Und JHWH wendete das Geschick Hiobs,
als er für seine Freunde bat, und JHWH gab Hiob
doppelt so viel, wie er besessen hatte.

3.7 Die Antwort von Ijobs Frau (Ijob 2,9)

(E 21)

Hebräische Bibel

2,9 M

7 Da entfernte sich der Satan vom Angesicht
JHWHs und schlug Hiob mit bösen
Geschwüren von der Sohle bis zum Scheitel. 8
Und er nahm sich eine Scherbe, um sich
damit zu schaben, und er sass in der Asche. 9
**Da sprach seine Frau zu ihm: Willst du auch
jetzt noch schuldlos bleiben? Lästere Gott
und stirb!** 10 Er aber sprach zu ihr: Wie eine
Törin redet, so redest du. Das Gute nehmen
wir an von Gott, und das Böse sollten wir
nicht annehmen? Bei alldem sündigte Hiob
nicht mit seinen Lippen. *Neue Zürcher*

**Seine Frau sagte zu ihm: Hältst du immer
noch fest an deiner Frömmigkeit? Segne Gott
und stirb!** *Revidierte EÜ*

9 Sein Weib sprach zu ihm: »Noch hältst du an
deiner Schlichtheit! **Segne** Gott **ab** und stirb!«
Buber/Rosenzweig

Griechische Bibel

2,9a-e LXX

Nachdem aber viel Zeit vorübergegangen war, sagte seine Frau zu ihm: Wie lange wirst du standhaft sein und sagen: siehe, ich warte noch eine kleine Zeit ab und erwarte die Hoffnung auf meine Rettung? Denn siehe, ausgelöscht ist dein Andenken von der Erde, die Söhne und Töchter, Geburtsschmezen und Beschwernisse meines Schoßes, mit denen ich mich umsonst abgemüht habe mit Qualen. Und du selbst sitzt im Moder des Gewürms und verbringst die Nacht im Freien. Und ich irre umher, und zwar als Tagelöhnerin, von Ort zu Ort und von Haus zu Haus, und warte darauf, wann die Sonne untergehen wird, damit ich ausruhe von den Qualen und Beschwerden, die mich jetzt umfangen. Also: Sage irgendein Wort zum Herrn und stirb!

Testament Hiobs

Ums Jahr 0

Berndt Schaller, Das Testament Hiobs (Jüdische Schriften aus hellenistisch-römischer Zeit III/3), Gütersloh 1979.

Sutter Rehmann, L., 1998, Das Testament Hiob. Hiob, Dina und ihre Töchter, in: Schottroff, L. (Hgg.), Kompendium Feministische Bibelauslegung, Gütersloh, 365-473

Hiob = Jobab

Frau Jobabs = Sitis (>Ausitis = Uz) oder Sitidos (=«Brotspenderin»)

Jobab > Job

Sitidos > Dina

Ijobs Frau

Albrecht Dürer, um 1500

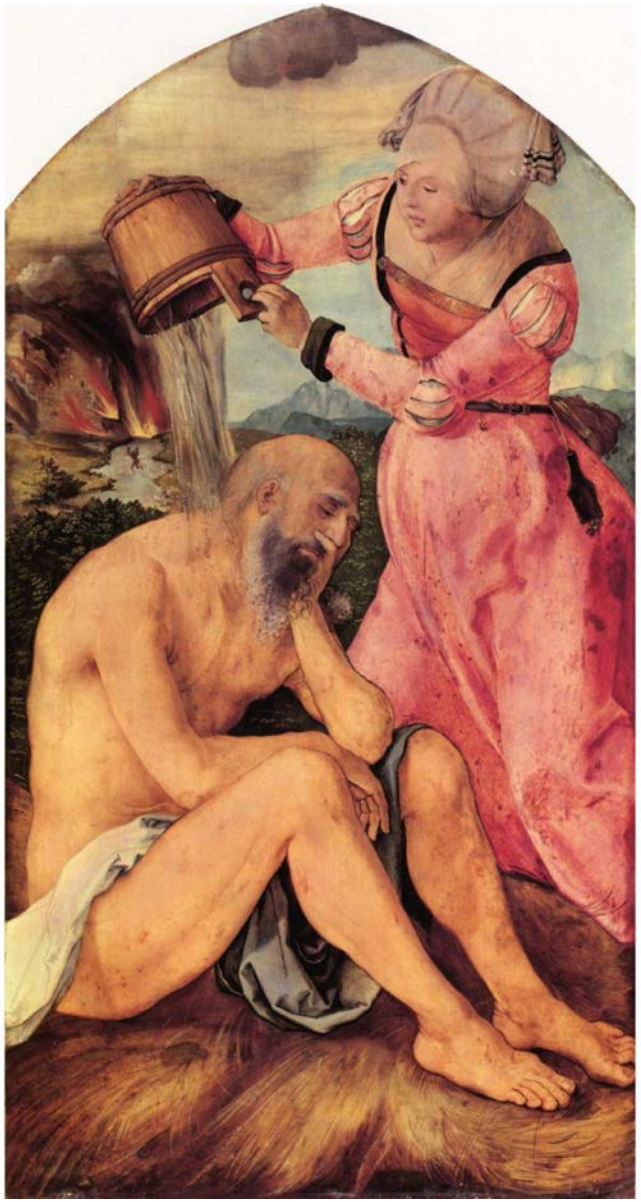

Ijobs Frau

Georges de la Tour, 1644

Verspottung Ijobs durch seine Frau

Gaspare Travesi, frühes 18. Jh.

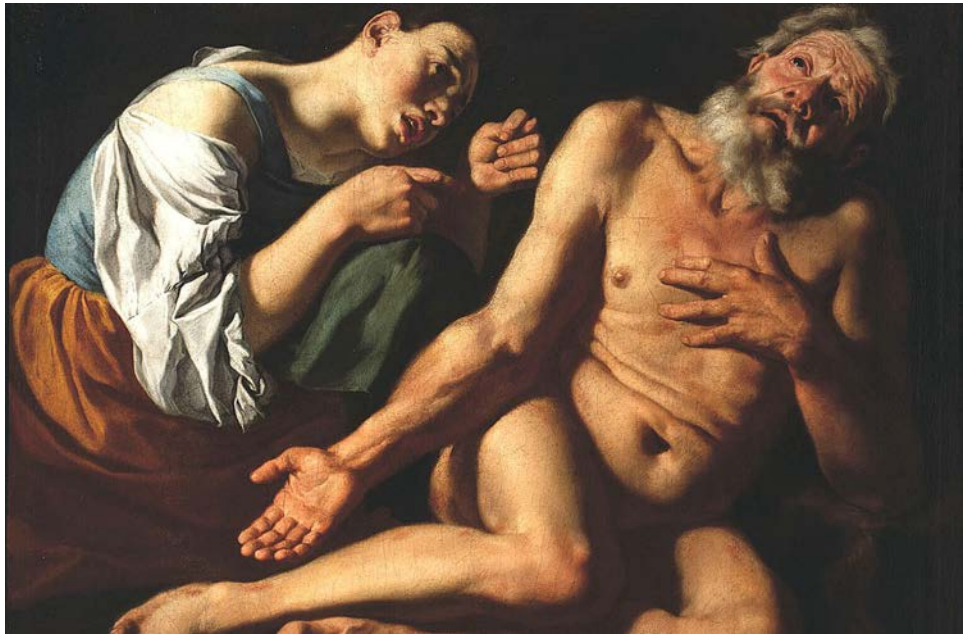

Ijobs Frau

Adam Friedrich Oeser, 18. Jh.

3. Eine Antwort kurz vor der Shoa (J. Roth)

Joseph Roth

1894-1939

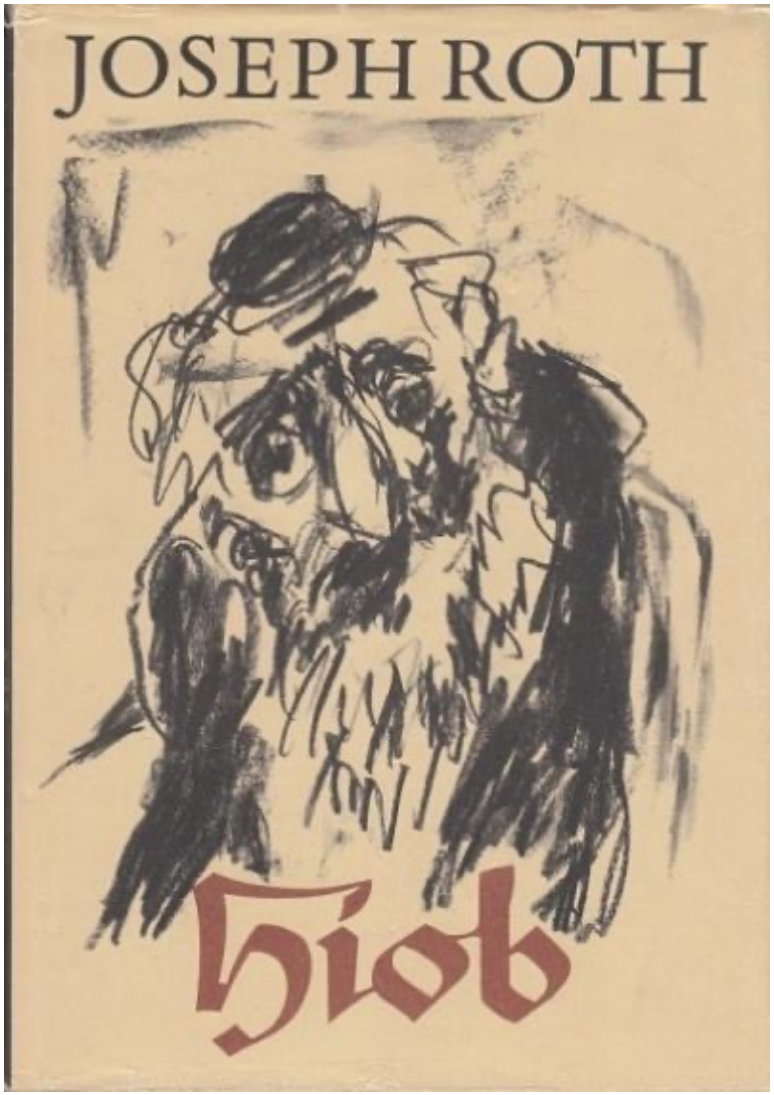

4. Antworten nach der Shoa (M. Susman, A. Leivik)

(E 22)

Margarete Susman

1872-1966

So aber haben gerade durch ihr Versagen die Freunde auch eine letzte Bestimmung in Hiobs Schicksal: indem sie ihn in seine Einsamkeit zurückstoßen, weisen sie ihn wieder allein an den zurück, von dem er sich verstoßen weiß. Jedes Zeichen verstehender Freundschaft hätte ihn ein Stück weit ins Leben zurück- und damit von Gott fortgezogen. So aber erfährt er: wohin er sich wendet, er kann aus dem Kreis, in den er mit Gott eingeschlossen ist, auch im Ringen mit ihm nicht heraus. Durch das Verstoßensein aus der Gemeinschaft erfährt er, dass derselbe Gott, der ihn mit letzter Grausamkeit verfolgt, auch der einzige ist, der für ihn eintritt. In dem Aufschrei: «Aber ich weiß, dass mein Erlöser, mein Rächer, mein Bluträcher lebt!» ist der, von dem er sich ganz getrennt weiß, ihm zum nächsten Blutsfreund geworden, der ihm dennoch das Recht verschaffen wird, das er selbst sich von Gott nicht verschaffen kann und das ihm die Menschen versagen. Am Zerreißen des Bandes zur menschlichen Gemeinschaft erfährt Hiob erst sein ganzes Verbundensein mit Gott.

Aber indem er sich so in eine letzte Einsamkeit mit Gott begibt, in die kein Menschentrost, kein Menschenwort mehr eindringt, gerade da fühlt er mit jäher, voller, entsetzlicher Gewissheit, dass er in dieser letzten Einsamkeit mit Gott nicht allein ist. Eine fremde, unheimliche, ihm und Gott selbst feindliche Macht hat sich zwischen ihn und Gott eingeschlichen: in seinem Schicksal ist noch eine andere Hand als die Gottes im Spiel, noch ein anderer Wille am Werk. Und Hiob beginnt dunkel zu ahnen – und in dieser Ahnung sinkt ein schweres schwarzes Tuch über alles Geschaffene herab –, dass Gott sich daraus zurückgezogen, dass er selbst diese fremde, unheimliche Macht zugelassen hat.

H. Leivik

1888-1962

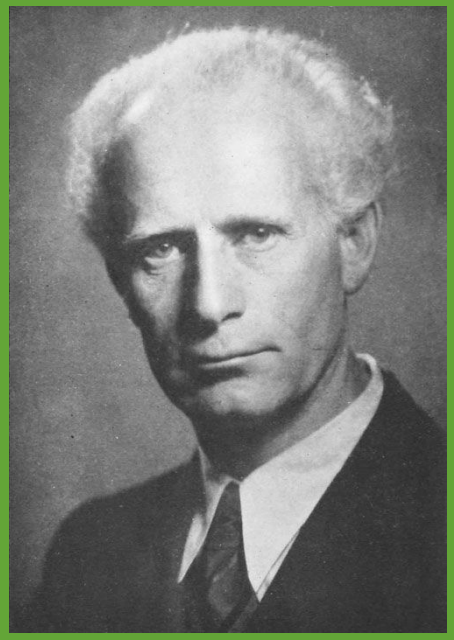

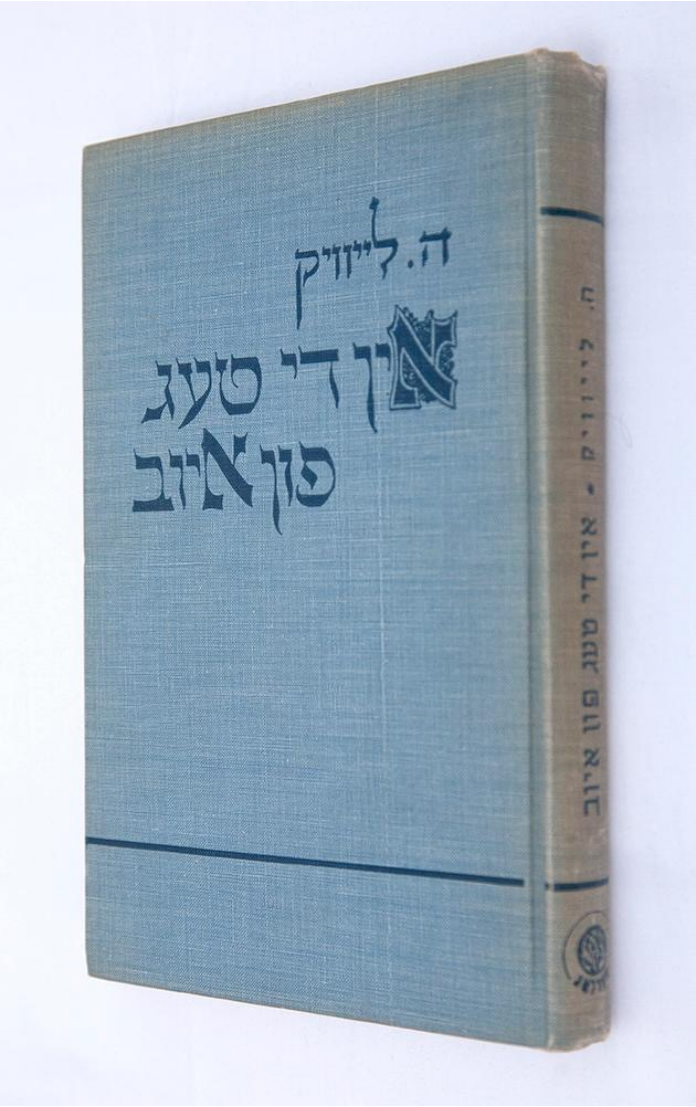

Übersicht

3 Ijob (Zenger 417-430): Warum muss der Gerechte leiden?

3.1 Altorientalische «Ijob»-Texte (**E 17**)

3.2 Die Welt ein Chaos, Gott ein Verbrecher! (**E 18**)

3.3 Die Antwort der Freunde: Menschliche Schuld/TEZ; Natur des Menschen; göttliche Erziehung; Prüfung des Frommen

3.4 Die Antwort im Lied über die Weisheit (Ijob 28): Gottes Weisheit ist unergründlich, Gottesfurcht die angemessene Haltung

3.5 Die Antworten Gottes (Ijob 38-41) (**E 19**): Gott waltet in der scheinbar chaotischen Wildnis als Herr der Tiere und als Kämpfer gegen die Chaosmächte

3.6 Die Antwort der Rahmengeschichte (Ijob 1-2; 42) (**E 20**): Göttliches Spiel; Prüfung des Frommen

3.7 Die Antwort von Ijobs Frau (Ijob 2,9) (**E 21**): Es gibt noch ein Leiden über das Leiden Ijobs hinaus

3.8 Die Antwort nach der Shoa (M. Susman) (**E 22**): Der zurückgezogene Gott